جريدة يومية سياسية
الجمهورية
AL-Jumhuriya
رئيس التحرير صلاح المختار
الاحد ٢١ اب/١٩٩٤م ـ ١٤ ربيع الاول ١٤١٥ هـ العدد ٨٨٠١ تصدر عن دار الجماهير للصحافة/ بغداد - جمهورية العراق
السعر ديناران
٨ صفحات

صوت الشعب الاردنية : دور العراق في المنطقة لايمكن تجاهله

■ عمان/واع : اكدت صحيفة (صوت الشعب) الاردنية ان للعراق دورا اقليميا مهما في المنطقة حاضرا ومستقبلا. وقالت الصحيفة في مقال لها امس ان على جميع الذين يريدون بالعراق شرا ان يعلموا انه لايمكن التنكر لدوره في المنطقة. واشارت الصحيفة الى معاناة الشعب العراقي نتيجة استمرار الحصار الظالم عليه وقالت ان الدعوة لرفع الحصار هي تذكير للامة العربية والاسلامية ولجميع الشعوب المحبة للسلام بماساة العراق ومايتعرض له ابناؤه واطفاله وشيوخه من ظلم جراء الحصار □

العلم المغربية : لماذا يمنعون الحليب والدواء عن اطفال العراق ؟

■ الرباط/واع : ناشدت صحيفة (العلم) المغربية المجتمع الدولي وجميع شرفاء العالم بالتحرك لرفع الحصار عن شعب العراق خصوصا بعد ان وفى العراق بالتزاماته ازاء الامم المتحدة. ودعت الصحيفة الناطقة باسم حزب الاستقلال في مقال لها امس اصحاب الضمائر الحية ومحبي السلام والحق والعدل الى ان يسالوا انفسهم .. لماذا يمنع الحليب والدواء عن اطفال العراق ؟ واشارت الصحيفة الى اثار السلبية لاستمرار الحصار الجائر المفروض على العراق ومن بينها اثره على الغذاء والدواء □

شكر للرئيس القائد من الملك حسين

■ بغداد / واع : تلقى السيد الرئيس القائد صدام حسين برقية شكر من اخيه الملك حسين بن طلال ملك الاردن جوابا على برقية التهنئة التي كان سيادته قد بعث بها اليه لمناسبة ذكرى عيد جلوسه على العرش. وفي ما ياتي نص البرقية :
سيادة الاخ الرئيس صدام حسين حفظه الله رئيس جمهورية العراق
بوافر الشكر والتقدير تلقيت برقية سيادتكم التي بعثتم بها بمناسبة ذكرى عيد الجلوس. واننا اذ نشكر سيادة الاخ الكريم باسمنا وباسم شعب المملكة الاردنية الهاشمية وحكومتها خالص الشكر على تهانيكم الرقيقة الطيبة وتمنياتكم العطرة نسال المولى تبارك وتعالى ان يحفظكم بموفور الصحة والسعادة والهناء وان يحقق للشعب البقية ص٢

وزير الداخلية اليمني لـ (الجمهورية) : معركة العراق واليمن واحدة

علي عبدالله صالح

■ صنعاء ـ الجمهورية : حيا السيد يحيى المتوكل وزير الداخلية اليمني مواقف العراق قيادة وشعبا في دعم الشعب اليمني ووحدته. وقال في حديث موسع ادلى به لموفد الجمهورية الى اليمن ان الاشقاء في العراق عبروا عن موقفهم الاصيل في دعم الشرعية وامال اليمنيين في الوحدة، مشيرا الى ان ابناء اليمن شعروا من خلال رسالة السيد الرئيس صدام حسين الى الاخ الرئيس علي عبد الله صالح بعمق المشاعر الاخوية الحقيقية للشعب العراقي الاصيل وتاييده العميق للوحدة.

واكد المتوكل ان معركة العراق واليمن واحدة وهي معركة ضد اعداء الوحدة العربية. ووصف الوضع الامني في اليمن بانه ثابت ومستتب، وهو اكثر استتبابا وثباتا حتى قبل الحرب. واعلن ان الرئيس علي عبد الله صالح قد اكد على ضرورة اجراء انتخابات الحكم المحلي في عموم المحافظات في اقرب وقت، مشيرا الى انها ستجري في نهاية العام الحالي او بداية العام المقبل. واكد وزير الداخلية اليمني ان القوات المسلحة اليمنية والشعب اليمني قادران على مواجهة المؤامرات والدسائس والدفاع عن الوحدة □ ■ التفاصيل ص ٦

اشادات عربية بمبادرة القائد

■ جيبوتي / واع : عبر عمال جيبوتي عن تاييدهم الكامل لمبادرة السيد الرئيس صدام حسين التي جاءت في خطاب سيادته الاخير لمناسبة الذكرى (٢٦) لثورة ١٧-٣٠ تموز المجيدة لانهاء الخلافات العربية وايقاف التداعي في الصف العربي. وقال السيد كامل دبيته حريد رئيس الاتحاد العام لعمال جيبوتي لدى لقائه مع القائم بالاعمال العراقي في جيبوتي امس الاول ان المبادرة العراقية تعد ضرورة ملحة في المرحلة الراهنة حيث تواجه الامة العربية مخاطر كبيرة تهدد كيانها القومي. ودعا المسؤول العمالي الجيبوتي القوى الوطنية والتنظيمات المهنية في الوطن العربي والعالم الى العمل الجاد لرفع الحصار الجائر المفروض على العراق. واكد ان استمرار هذا الحصار يخدم السياسات الاستعمارية الرامية الى تركيع العراق والامة العربية البقية ص٢

القائد يتلقى تهاني جديدة بذكرى المولد النبوي الشريف

□ بغداد/واع : تلقى السيد الرئيس القائد صدام حسين برقية تهنئة من السيد زين العابدين بن علي رئيس الجمهورية التونسية لمناسبة ذكرى المولد النبوي الشريف.
وفي ماياتي نص البرقية :
فخامة الرئيس صدام حسين رئيس جمهورية العراق
يسعدني والامة الاسلامية تحتفل بالمولد النبوي الشريف ان اتقدم الى فخامتكم باسم الحكومة والشعب التونسي باحر التهاني واصدق التمنيات داعين الله ان يعيد امثال هذه المناسبة السعيدة عليكم بوافر الصحة والسعادة وعلى الشعب العراقي بمزيد من الرقي والازدهار والرفاه.
زين العابدين بن علي
رئيس الجمهورية التونسية
وتلقى السيد الرئيس القائد صدام حسين برقية تهنئة من اخيه الرئيس الجزائري الامين زروال لمناسبة ذكرى مولد سيد الكائنات البقية ص٢

بدء المباحثات الرسمية بين العراق وباكستان

■ اسلام اباد/واع .. بدات في اسلام اباد امس المباحثات الرسمية بين العراق وباكستان. وراس الجانب العراقي في المباحثات السيد محمد سعيد الصحاف وزير الخارجية فيما راس الجانب الباكستاني السيد سردار عاصف احمد وزير الخارجية. واستعرض السيد محمد سعيد الصحاف اخر التطورات الخاصة بعلاقة العراق مع مجلس الامن الدولي وافاق العمل الجاري حاليا من اجل ان يقدم رولف ايكيوس رئيس اللجنة الخاصة تقريره النهائي الى مجلس الامن الدولي في شهر ايلول المقبل الذي سيعلن فيه بدء تطبيق نظام المراقبة ولكي يتخذ مجلس الامن الاجراء اللازم لتحديد موعد واضح لبدء تطبيق الفقرة (٢٢) من القرار (٦٨٧) في اقصر مدة ممكنة. وابدى الجانب الباكستاني تفهمه لمواقف العراق وللمعلومات والتفاصيل التي قدمها السيد وزير الخارجية ووعد باتخاذ كل ما من شانه المساعدة في رفع الحصار المفروض على العراق. كما وناقش الجانبان العلاقات الثنائية بين العراق وباكستان واوجه النهوض بها وتطويرها في المستقبل. على صعيد اخر التقى السيد وزير الخارجية السيد نواف زاده نصر الله رئيس الحزب الديمقراطي ورئيس لجنة كشمير في البرلمان الباكستاني واستعرض له اثار الحصار الجائر المفروض على الشعب العراقي المجاهد □

اللجنة الوزارية في مجلس الوزراء تقرر تجميد تسعيرة بعض المحاصيل الزراعية

■ بغداد/واع : ناقشت اللجنة الوزارية في مجلس الوزراء تسعيرة بعض المنتجات الزراعية في الوقت الحاضر وبعد مناقشة الموضوع مع المعنيين في القطاع الزراعي من جوانبه كافة قررت اللجنة الوزارية تجميد تسعيرة : الطماطة ـ البصل ـ البطاطا ، وحتى اشعار اخر وذلك للاسباب الاتية .
١ ـ تشهد هذه الفترة سنويا شحة مؤقتة في انتاج بعض المحاصيل الزراعية بين المحافظات المنتجة البقية ص٢

اتهامات

■ واشنطن/ انصات الجمهورية : تبادلت مصر والسودان اتهامات بالهجوم على دبلوماسيي البلدين. وقالت السودان ان السلطات المصرية ضربت دبلوماسيا سودانيا خارج منزله في القاهرة. واشار مسؤولون في السفارة السودانية الى انهم البقية ص٢

فقد مصداقيته !

■ عمان/بروكسل : وصفت صحيفة الدستور الاردنية الحصار الجائر المستمر على الشعب العراقي بانه حصار فريد من نوعه في التاريخ القديم والجديد. واكدت الصحيفة في مقال لها امس ان القرارات التي فرضت على العراق باسم مجلس الامن لاتستهدف سوى قهر واذلال الشعب العراقي .. وقالت ان مجلس الامن بدلا من سعيه الى انهاء الصراع والتمهيد لخلق مناخ من الاستقرار ينحاز عن قصد وسابق تصميم لقهر الشعب العراقي. واوضحت ان استجابة مجلس الامن للسياسة الامريكية ...

حماس : عرفات يدفع الفلسطينيين نحو حرب اهلية

■ العواصم/انصات الجمهورية : ...

اصيبوا بجروح يوم امس عندما اطلق جنود الاحتلال الصهيوني النار ...

جولة حوار جزائرية

مفكر عربي يفضح المرامي المشبوهة للمشروع الشرق اوسطي

■ هيلفرسوم/هولندا/انصات واع : اكد المفكر العربي ...

اليوم الذكرى ٢٥ لجريمة احراق المسجد الاقصى

بيونغ يانغ تهدد رفضها

لبنان لايحضر قمة الدار البيضاء

استمرار ازمة الدولار

مجلس الامن يستمع بالحاجة

(لقد جاءكم رسول من انفسكم عزيز عليه ماعنتم ، حريص عليكم ، بالمؤمنين رؤوف رحيم) صدق الله العظيم

■ باشراف : كرم نعمة

لن تنكس راية الله اكبر ابدا

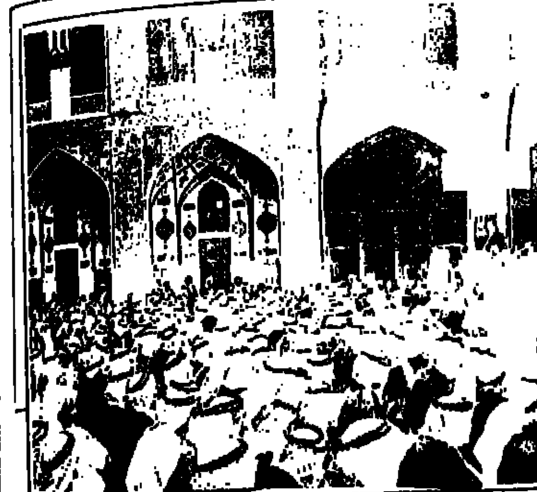

■ جاء الى الحياة في اوانه المرتقب ويومه الموعود، فكان صاحب الزمان والهادي البشير ونبينا وسيدنا محمد (ص) رسول الله ، بطلنا القومي وموحد امتنا ومؤسس دولتنا العربية الكبرى (انما المؤمنون الذين امنوا بالله ورسوله ثم لم يرتابوا وجاهدوا باموالهم وانفسهم في سبيل الله اولئك هم الصادقون)ـ سورة الحجرات ـ .

كيف انجز كل الذي انجزه في بضع سنين ؟ كيف قوض العالم القديم بامبراطورياته وحوله الى عالم جديد ؟ فاضاء الضمير الانساني بحقيقة التوحيد .. وكيف شد بقرآن الله علما يتالق عظمة ؟ اي معلم هذا المترع امانة وسموا ؟

■ طفولته لم تكن كبقية الطفولات .. كانت قريش تتحدث عن حفيد عبدالمطلب الذي ينأى عن ملاعب الاطفال ويقول كلما دعي اليها (انا لم اخلق لهذا !!) .. ولد في ١٢ ربيع الاول صباح يوم الاثنين الموافق لليوم العشرين من نيسان ٥٧١ للميلاد (كما جاء في نور اليقين للخضري) كذلك توفي يوم ١٢ ربيع الاول صباح الاثنين سنة ١١ هـ الموافق ٨ حزيران سنة ٦٣٢ للميلاد .

■ كانت مرضعته حليمة السعدية تتحدث عن مشاهداتها وتجربتها مع الطفل ما اقنعها بانه غير عادي وانه ينطوي على سر يعلمه الله . واما شبابه فقد كان اكثر وضوحا واسفارا .. ورجولته فقد كانت ملء كل عين واذن وقلب وكان ضمير قومه .. كل رؤاه وخطاه وامانيه كانت من اول يوم اهل فيه على الدنيا حقا للناس جميعا .. وحين رأوه وهو الرسول الذي تملأ راياته الافق ظاهرة يصعد المنبر ويستقبل الناس باكيا وهو يقول (من كنت جلدت له ظهرا فهذا ظهري فليقتد منه ..) .

■ لم يخلف موعده مع الله في عبادة ولا في جهاد .. تراكمت الاموال بين يديه تلالا فلم يتغير .. ثم مات ودرعه مرهونة !!

■ هذا الذي عرضت عليه قريش ان تجمع له من المال مايجعله اغناها ومن الجاه مايجعله زعيمها وملكها فرفض قائلا (انما انا عبدالله ورسوله) .

■ وتتم ظاهرة الكسوف بالشمس يوم وفاة ولده الحبيب ابراهيم فيتحدث المسلمون بانها حدثت لوفاة ابراهيم فيسارع الامين الى تفنيد الادعاء وبعثه قبل ان يتحول الى اسطورة ، فيقول (ان الشمس والقمر ايتان من ايات الله ، لاينخسفان لموت احد ولا لحياته) ! ان عظمة الرسول بلغت من النبل والاصالة ماجعلها اية نفسها وبرهان ذاتها .

■ وعندما حاصر الكفار المسلمين في شعب ابي طالب قريبا من مكة حصارا شديدا واضطهدوهم ومنعوا عنهم الحبوب والتجارة والتنقل وابقوهم على هذه الحال نحو ثلاث سنوات ، كان الرسول (ص) مع ذلك صابرا يخرج في مواسم الحج ويدعو الناس الى الاسلام .. مجاهدا في سبيل كلمة الله الحق .. وحتى مزق جند الله صحيفة الحصار الجائر والغين عليا راية (الله اكبر) راية جدنا سيدنا محمد (ص) التي لن تنكس ابدا .

■ اكرم سالم

الجمهورية تحتفي بذكرى مولد سيد الكائنات

□ احتفاء بذكرى المولد النبوي الشريف يتحدث الكاتب صلاح المختار والدكتور عماد عبدالسلام والدكتور رشيد العبيدي في ندوة ينظمها نادي الجمهورية الساعة العاشرة من صباح اليوم السبت .

حكم بالاعدام على امه

حكم قاض فلبيني في بورغواي على امه بالاعدام لتعاطيها بالمخدرات .
وقال القاضي ان القانون هو القانون وانه ينص على ان عقاب من يتعامل بالمخدرات هو الاعدام .
واضاف القاضي المتهم قائلا انني اشعر بعدم الارتياح في اصدار هذا الحكم على امي ومعاقبتها بالاعدام فالناس سينظرون الي على انني شخص رهيب غير انني لم اسامح اي متاجر بالمخدرات .. ولو صادفت امي في ذلك لما كنت قاضيا نزيها .

ناس وشلالات

العودة الى جنان الشلالات

تسعى وزارة الداخلية الى تنشيط وانعاش حركة السياحة في نينوى بالاعتماد على الدراسات والابحاث العلمية والتصاميم التي تتالق بالطابع الجمالي .. ويأخذ متنزه الشلالات نصيبا وافرا من الاهتمام لاهميته التاريخية وموقعه الساحر حيث انه سد الري القديم الذي انشأه الملك سنحاريب (٧٠٥ ـ ٦٨١ ق . م) ...

سور النجف تراث .. ولكن !

منذ القرن الثالث الهجري عرفت النجف باسوارها الحصينة وجدد بعضها سنة ١٢١٧ هـ ومن ابوابه الرئيسية الباب الكبير وهي بداية الطريق المؤدي لشارع الكوفة . وعام ١٢٨٨ هـ فتح باب اخر فيه سمي باب السلطان .

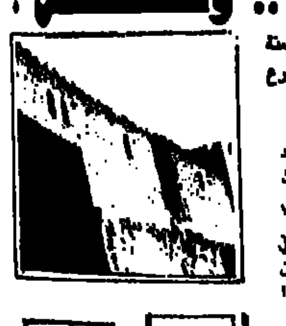

■ النجف / علي عباس

رومانسية الحرب الباردة !

■ ترجمة : سوالف سمير

معرض للملصق السياسي في الموصل

لحظة حب

حدس

المدينة في التراث

معرض تشكيلي عن شمائل الحبيب

ام كلثوم في البصرة

التشكيل والتكنولوجيا الفنون

كامل القدم

احلام المستقبل

■ حسن عبدالحميد

يوسا سمكة في الماء .. لا في خارجه

■ عباس فاضل

الجمهورية
AL-Jumhuriya
Editor - in - Chief
SALAH AL-MUKHTAR
■ تصدر عن دار الجماهير للصحافة ـ جمهورية العراق ـ بغداد ـ قرب الجسر المعلق ـ ص . ب ٤٩١
■ التوزيع الشركة الوطنية للنشر والتوزيع

معارك في قلعة دزه تحصد مئات القتلى وسكانها هجروها ليعيشوا في مخيمات

■ السليمانية/قلعة دزه/من ئازاد نه‌ريمان ومريوان بوتاني : لم تتوقف حتى هذه الساعة معارك التطاحن في قلعة دزه التي نشبت في السادس من الشهر الجاري وتستخدم فيها المدافع الثقيلة والراجمات والاسلحة الخفيفة .. واسفرت المواجهات الدموية بين الفئات المتقاتلة في منطقة كردستان العراق حتى الخامس عشر من هذا الشهر عن مصرع (١٣٤) شخصا بينهم (٢٣) امراة و (٣١) طفلا . وتشريد الالوف من سكان قلعة دزه الذين هربوا الى مناطق بعيدة عن القتال ونصبوا خيامهم فيها بعد ان سقط المئات منهم قتلى او جرحى بنيران المرتدين .. وعلمت « الجمهورية » ، ان هذه المعارك تدور من جهة بين جماعة ما يسمى (الحركة الاسلامية في كردستان العراق) التي يقودها المدعو (ملا عثمان) ونائبه (علي بابير) وجماعة ما يسمى (حزب الله شورشكيري كورد) التي يقودها المدعو ادهم البارزاني، وقوات ما يسمى (الحزب الديمقراطي الكردستاني) يقودها المدعو (نيجيرفان البارزاني) عضو المكتب السياسي للحزب المذكور يعاونهم الباسدار الايراني (حرس خميني) . ومن الجهة الثانية قوات ما يسمى (الاتحاد الوطني الكردستاني) التابعة للمدعو جلال الطالباني .. وقد تمكنت جماعة مسعود البارزاني من طرد العناصر التابعة للطالباني من قلعة دزه وفرضوا سيطرتهم عليها وعلى المناطق التابعة لها كمجمع (شاراوه) ومناطق (شيوهره) و (داره شمانه) و (سونه) . وفي العاشر من الشهر الجاري دارت معركة بمختلف الاسلحة الثقيلة والخفيفة استمرت يومين بين تابعين لمسعود البارزاني وجلال الطالباني في مناطق (حاج عمران) و (كلاله) و (جومان) .

واسفرت المعركة عن سقوط (٥١) من الطالبانيين و (١٣) من البارزانيين الذين كان يقودهم المدعو (فاضل مطني) مسؤول فرع بهدينان لما يسمى (الحزب الديمقراطي الكردستاني) . ودارت معركة ثالثة في منطقة (منتكاوه) باربيل في الثالث والعشرين من الشهر الماضي بين جماعة تابعة لجلال الطالباني . وجماعة تابعة لمسعود يقودها المدعوان (حامد قشقة) و (علي قلاب) حيث قتل ثلاثون مسلحا من اتباع جلال . وذهب ضحية نيران الجانبين ثلاث نساء وستة اطفال من السكان الابرياء □

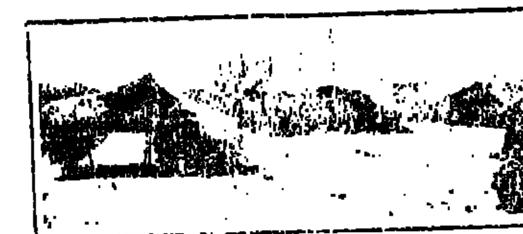
المخيمات هي الملجأ الوحيد

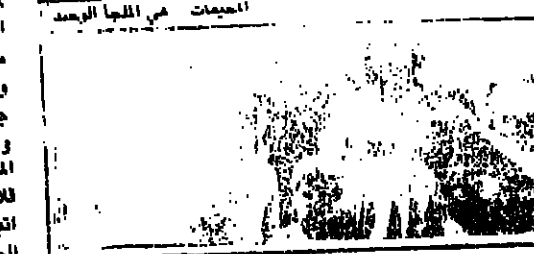
الوف العوائل شردها تطاحن المجرمين

العراق يترأس اجتماعات مجلس وزراء الاسكان والتعمير العرب في القاهرة

■ بغداد/زامل غنام : يرأس العراق اجتماعات المكتب التنفيذي لمجلس وزراء الاسكان والتعمير العرب الاربعاء اعماله في القاهرة الاربعاء المقبل .. وعلمت (الجمهورية) ان الوفد العراقي يترأسه السيد محمود نياب الاحمد وزير الاسكان والتعمير اذ سيناقش مقترح العراق بشأن ادراج موضوعات على جدول اعمال المكتب التنفيذي والخاصة باستثمار الطاقات الهندسية المتاحة في مجال الاستشارات والتنفيذ وتوحيد قواعد المعلومات عن قطاع الاسكان والتعمير واعادة النظر بانشاء المصرف العربي للاسكان وانشاء شركات عربية مشتركة لصناعة المواد الانشائية كما يناقش المشاركون موضوع (الكودات) العربية الموحدة للتصميم وتنفيذ المنشآت والندوات العلمية لاقامة العراق خلال الاجتماع السابق ثلاثة موضوعات لخمسة لهذه الندوات فضلا على الاهتمام بيوم الاسكان العربي لعام ١٩٩٤ والذي يصادف الثالث من تشرين الاول المقبل . وقد شارك العراق بمسابقة تصميم ملصق لاعتماده من قبل الامانة الفنية لمجلس الاسكان تحت شعار « الاسكان تكافل وتضامن اجتماعي » □

استيراد مياه !!

■ طوكيو/انصات واع . استوردت اليابان كميات كبيرة من المياه وذلك من اجل سد النقص الحاد في مياه الشرب في تلك البلاد والفادت انباء شبكة التلفزة الامريكية (سي ان ان) ان شركات يابانية نقلت المياه من سوريا الشمسية وتعتزم استيرادها من هونغ كونغ والصين ايضا وبينت تقارير صحفية ان شحة المياه تعود الى ارتفاع درجات الحرارة وانخفاض معدلات هطول الامطار □

تواصل الاعتداءات الصهيونية على الجنوب اللبناني

■ بيروت /واع : تجددت الاعتداءات الصهيونية على مناطق اقليم التفاح والقرى المحاذية للشريط الحدودي المحتل في جنوب لبنان . وذكرت الانباء الواردة من جنوب لبنان ان المدفعية الثقيلة التابعة لقوات الاحتلال الصهيوني قصفت امس مناطق جبل الرفيع واطراف بلدة جرجوع ومجرى نهر الليطاني وزوطر الشرقية والغربية في اقليم التفاح بالقطاع الاوسط من جنوب لبنان .

وافادت الانباء ان القصف ادى الى وقوع اضرار مادية جسيمة بعدد من المنازل والممتلكات . وفي الوقت نفسه حلقت طائرات مروحية تابعة للعدو فوق مناطق جنوب لبنان وخاصة فوق القرى المحيطة بمدينة النبطية وصولا حتى اجواء اقليم التفاح . وكانت طائرات حربية تابعة للعدو قد حلقت فوق مناطق الجنوب على ارتفاع منخفض ونفذت غارات وهمية فوقها الا انها جوبهت بنيران المضادات الارضية التابعة للمقاومة الوطنية اللبنانية . كما جابت زوارق حربية تابعة للعدو السواحل اللبنانية الممتدة من الناقورة حتى الزهراني مما احدث ذعرا لدى المواطنين اللبنانيين الذين لجأوا الى مواطن صور وصيدا تحسبا لوقوع اعتداءات صهيونية انتقامية ردا على هجوم رجال المقاومة الوطنية اللبنانية على موقع الناقورة والذي ادى الى اصابة عدد كبير من الجنود الصهاينة □

لبيك رأس الحمد

■ موسكو /واع قرر الرئيس الروسي بوريس يلتسين اعتبار الثاني والعشرين من شهر آب من كل عام عيدا وطنيا اطلق عليه اسم (يوم علم روسيا الوطني) . ونص مرسوم رئاسي اصدره امس على اعتبار هذا اليوم عطلة رسمية في انحاء روسيا الاتحادية مشيرا الى ان الهدف من الاحتفال بيوم العلم الروسي الثلاثي الالوان الذي كان قد اعتمد يوم ٢٢ آب ١٩٩١ هو تربية المواطنين بروح الاحترام للدولة ولشعاراتها □

بلغراد : صرب البوسنة مجرمو حرب

□ بلغراد / سراييفو انصات الجمهورية وصف الرئيس اليوغسلافي زوران ليليتش ، صرب البوسنة ، بانهم مجرمو حرب واعضاء عصابات . وانحى ليليتش باللائمة . على زعيم صرب البوسنة . رادوفان كراديتش لتسببه باطالة امد الحرب ومهاجمة غير الصرب وقصف المدنيين الابرياء . وتاتي تصريحات رئيس يوغسلافيا . متوافقة مع مواقف رئيس جمهورية صربيا . سلوبودان ميلوزوفيتش الذي قطع جميع علاقاته مع صرب البوسنة . لرفضهم لقبول خطة السلام الدولية وتفيد اخر الانباء ان مبعوث الامم المتحدة ياسوشي اكاشي فشل في حمل زعماء صرب البوسنة على العدول عن رفضهم اخر خطة للسلام . غير ان اكاشي قال انه يتوقع احراز بعض التقدم في الجهود الرامية الى اعادة فتح خطوط الامدادات الى سراييفو التي تواجه خطرا متزايدا نتيجة نقص المواد الغذائية . وقد اعيد فتح مطار سراييفو امام الطائرات العسكرية التابعة للامم المتحدة الا انه مازال مغلقا امام عمليات الاغاثة الدولية □

كبار المسؤولين الروس متورطون بتهريب البلوتونيوم

■ موسكو / انصات / الجمهورية : قال خبير نووي روسي ان عددا من كبار المسؤولين الروس متورطون في تهريب مواد مشعة مصدرها الاتحاد السوفيتي السابق . واكد الخبير الروسي في مقابلة مع احدى شبكات التلفزة الالمانية انه لايمكن الوصول الى هذه المواد من دون اذن مسبق من كبار المسؤولين . واوضح ان عمليات تهريب المواد المشعة شملت عدة اطنان من اليورانيوم واكثر من ٥٠٠ كغم من البلوتونيوم □

الكوبيون يحتجون على قرار امريكي

■ ميامي - هافانا/ انصات الجمهورية وواع . تظاهر نحو ٣٠٠ كوبي في ميامي بولاية فلوريدا الامريكية احتجاجا على قرار الرئيس بيل كلنتون بعدم السماح للاجئين الكوبيين بدخول الاراضي الامريكية . وذكرت وكالة الصحافة الفرنسية ان المتظاهرين رددوا شعارات تندد بسياسة كلنتون وحملوا لافتات كتبت عليها دعوات الى الاضراب العام لدفع السلطات الامريكية الى التراجع عن قرارها . ويشار الى ان كلنتون كان قد امر بوضع حد لسياسة الباب المفتوح التي تنتهجها الولايات المتحدة منذ امد طويل بالنسبة للاجئين الكوبيين . ويتوقع الخبراء ان تتخذ الادارة الامريكية بعض الاجراءات للحد من تدفق اللاجئين الى امريكا ومن بين هذه الاجراءات دعم تصدير الرسائل الامريكية الى السوق الكوبية وتخفيض عدد الرحلات الجوية الى كوبا وزيادة عدد الاذاعات الامريكية الموجهة الى الشعب الكوبي □

تحذير

■ لندن/واع : حذر ضباط المخابرات البريطانية حكومة جون ميجر من محاولات الجيش الجمهوري الايرلندي السري للحصول على جيل جديد من الاسلحة يتمثل بصواريخ (ستنغر) ارض - جو . واكدت مصادر المخابرات ان الجيش الايرلندي يسعى لشراء هذه الصواريخ لاسقاط الطائرات المروحية العسكرية التي تعد الوسيلة الحيوية لنقل الجنود البريطانيين والمعدات العسكرية الى المناطق الحدودية □

عقوبات ضد اليابان

□ واشنطن / انصات الجمهورية وواع : قال ميكي كانتور الممثل التجاري الامريكي ان المحاولات التي تبذل منذ العام الماضي قد فشلت في اقناع اليابان بفتح اسواقها امام السيارات الامريكية وقطع غيارها . وافادت الانباء ان واشنطن تهدد بفرض عقوبات تجارية ضد اليابان بسبب ما وصفته الادارة الامريكية (بالممارسات التجارية غير العادلة) التي تنتهجها اليابان . ومن المقرر ان يزور ريوتارو هاشيموتو وزير التجارة والصناعة الياباني الولايات المتحدة لاجراء محادثات تهدف الى تطويق حدة الخلافات التجارية بين البلدين □

نائب امريكي مغتصب !!

□ شيكاغو /واع : وجهت السلطات الامريكية تهمة الاغتصاب وممارسة الجنس مع حدث اضافة الى اتهامات اخرى الى نائب امريكي .. واصدرت هيئة محلفين عليا في شيكاغو قرار اتهام ضد النائب ميل رينولدز بالاعتداء الجنسي على حدث وتعطيل العدالة .. وقال اندي نوت المتحدث باسم ممثل ادعاء ولاية شيكاغو انه لن يتم القبض على رينولدز احتراما لمركزه كنائب .. الا ان مكتب المدعي العام يتوقع منه ان يسلم نفسه بحلول يوم غد الاثنين □

تهنئات

القائد يتلقى تهاني جديدة بذكرى المولد النبوي الشريف

تتمة المنشور ص١ وآخرها الرسول الكريم محمد بن عبدالله (ص) وفي مايأتي نص البرقية .

فخامة الاخ الرئيس صدام حسين المحترم رئيس جمهورية العراق الشقيق

يطيب لي والامة الاسلامية تحتفل بالمولد النبوي الشريف ان اتقدم الى فخامتكم باصدق التهاني واطيب التمنيات داعيا الله عز وجل ان يعيد عليكم امثال هذه المناسبات السعيدة بدوام الصحة والهناء وعلى شعبكم الشقيق بالازدهار والتقدم . اسأل الله ان يوفقنا ويسدد خطانا في جهودنا الرامية الى المزيد من دعم العلاقات الاخوية القائمة بين بلدينا الشقيقين بما فيه خير ومنعة امتنا الاسلامية □

اخوكم

الامين زروال

رئيس مجلس الدولة في الجمهورية الجزائرية الديمقراطية الشعبية

كما تلقى السيد الرئيس القائد صدام حسين برقية تهنئة من الدكتور حامد القروي الوزير الاول للجمهورية التونسية لمناسبة ذكرى المولد النبوي الشريف وفي مايأتي نص البرقية

فخامة الرئيس صدام حسين رئيس جمهورية العراق

يطيب لي والامة الاسلامية تحتفل بالمولد النبوي الشريف ان اتقدم الى فخامتكم باخلص التهاني واصدق التمنيات راجيا لكم موفور الصحة والسعادة وللشعب العراقي الشقيق اطراد الازدهار والرقي .

الدكتور حامد القروي

الوزير الاول للجمهورية التونسية

شكر للرئيس القائد

تتمة المنشور ص١ العراقي ما يصبو اليه من رفعة وتقدم وازدهار وان يوفقنا جميعا ويأخذ بايدينا لما فيه خير ومصلحة شعبينا الشقيقين وامتنا العربية المجيدة □

اخوكم

الحسين

اتهامات

تتمة المنشور ص١

سوف يتقدمون بمذكرة احتجاج رسمية ضد هذه التصرفات وكشفت مصادر دبلوماسية مصرية قد زعمت ان دبلوماسيا مصريا قد تعرض لهجوم من قبل عناصر مجهولة في الخرطوم

اللجنة الوزارية في مجلس الوزراء تقرر

تتمة المنشور ص١

ومنها المحاصيل المذكورة في اعلاه .

٢ - من اجل استمرار الفلاح بالانتاج وتشجيعه على زراعة هذه المحاصيل مستقبلا فان الاسعار تقرر رفع القيود الناجمة عن التسعيرة في اعلاه وبما يؤمن زيادة وتيرة الانتاج وديمومته مستقبلا .

واستنادا الى ماتقدم فان اللجنة الوزارية ستقوم باعادة النظر في الموضوع بعد تحسن الانتاج واستقراره □

اشادات عربية بمبادرة القائد

تتمة المنشور ص١

وعلى الصعيد نفسه اشاد الحزب القومي الاجتماعي اليمني بمبادرة السيد الرئيس صدام حسين .. ودعا السيد عبد العزيز بكير رئيس الحزب القومي الاجتماعي اليمني في تصريح لمراسل (واع) في صنعاء الى ضرورة العمل العربي الجاد لتطبيع العلاقات العربية انطلاقا من مبادرة السيد الرئيس صدام حسين وما تضمنته من دعوات صادقة لاعادة اللحمة الى الصف العربي . ووصف المبادرة بانها تعتبر خطوة متقدمة نحو التضامن العربي واعرب السياسي اليمني عن مساندته المطلقة لوقفة العراق الصامد بقيادة السيد الرئيس صدام حسين بوجه الحصار الاقتصادي الجائر المفروض عليه داعيا جميع القوى الوطنية والقومية العربية الى فضح دوافع هذا الحصار . وقال ان الوقوف مع العراق وشد ازر شعبه البطل ضد الحصار انما هو وقوف مع النفس ودفاع عن مستقبل الامة العربية

وفي تونس اشاد عدد من الشخصيات التونسية بالمبادرة العراقية التي جاءت في خطاب السيد الرئيس صدام حسين لمناسبة الذكرى السادسة والعشرين لثورة ١٧ - ٣٠ تموز .. واكدت هذه الشخصيات في تصريحات لمراسل وكالة الانباء العراقية في تونس ان هذه المبادرة تاتي في مرحلة تواجه فيها الامة العربية مخاطر جسيمة وتهديدات استعمارية متواصلة فقد وصف السيد رشيد خشانة عضو المكتب السياسي لحزب التجمع الاشتراكي التقدمي التونسي المبادرة بانها تمثل فرصة تاريخية للامة العربية لاستعادة وضعها الطبيعي واحياء التضامن العربي ونبذ الخلافات ومواجهة الاعداء ومخططاتهم الشريرة وقال السيد عز الدين ... عضو الهيئة الوطنية التونسية لفك الحصار عن العراق ان المبادرة العراقية تعبر عن حرص قومي وشعور عال بالمسؤولية ازاء الامة العربية ومستقبلها الذي بات مهددا بفعل الهجمة الاستعمارية الشرسة التي تستهدف قمع وجود هذه الامة وطالب الهيئات والاتحادات والمنظمات والمثقفين العرب بالعمل الجاد والفوري ودعم المبادرات العربية التي تهدف الى التضامن العربي والقضاء على مصادر الفتن والخلافات في المنطقة العربية من اجل الحفاظ على وجود الامة العربية وصيانة ثرواتها .. واكدت السيدة ... الجريبي عضو المكتب السياسي لحزب التجمع الاشتراكي التقدمي التونسي .. ان مبادرة العراق ودعوته لاعادة التضامن العربي وهو يعيش اقسى المعاناة بفعل تواصل الحصار الظالم عليه يوجب على الجماهير العربية اتخاذ مواقف اكثر فاعلية وجدية والخروج من حالة الصمت الرهيب ازاء ماتتعرض له الامة العربية من مخاطر استعمارية □

فقد مصداقيته !

تتمة المنشور ص١ مصداقيته ومبادئه التي جاء من اجلها . من جانب اخر نددت السيدة (اديث بيريه) مديرة العلاقات الخارجية في حركة البيئة البلجيكية باستمرار الحصار الجائر على الشعب العراقي . وحذرت السيدة بيريه في رسائل وجهتها الى ملك بلجيكا (البيرت الثاني) ورئيس الوزراء ووزير الخارجية بعد زيارتها الثانية للقطر من الاثار السلبية والنتائج الخطيرة لاستمرار هذا الحصار على اطفال ونساء وشيوخ العراق . وحثت السيدة بيريه ملك بلجيكا وكبار المسؤولين البلجيكيين على التحرك السريع في المحافل الدولية لكسر طوق الحصار الظالم المفروض على العراق □

حماس : عرفات

تتمة المنشور ص١ الصهاينة والفلسطينيون اجتماعاتهم حول مدينة القدس المحتلة وذكرت وكالة الانباء المغربية ان اجتماعات الطرفين تتعلق بالتنسيق والتعاون الاقتصادي بين الطرفين . وعلى صعيد التسوية بين الكيان الصهيوني والنظام السوري فقد اعلن الرئيس الامريكي كلنتون ان هناك تقدما بين الطرفين حول عقد التسوية والصلح الشامل بينهما □

مفكر عربي يفضح المرامي المشبوهة للمشروع الشرق اوسطي

تتمة المنشور ص١ بالمخطط الاقتصادي والتوسعي الصهيوني ووصف الدكتور عبد الفضيل المشروع الشرق اوسطي بانه مواصلة للحرب باساليب اقتصادية من وجهة نظر الصهيونية . واكد ان العديد من الطروحات الصهيونية تؤكد ان المشروع الشرق اوسطي هو احياء للصيغ القديمة باساليب جديدة وبنفوذ صهيونية هذه المرة .. وقال ان هذا المشروع يدعو الى اعادة بناء الشرق الاوسط في ظل هيمنة صهيونية تشمل ايضا تركيا وايران مستقبلا .. واضاف ان هذا المشروع كان مطروحا منذ الخمسينات ولكن الجديد فيه ان الكيان الصهيوني يلعب فيه هذه المرة دور المهيمن ولكي تجر منطقة الخليج العربي تدريجيا الى هذا المشروع ويعزل المشرق العربي عن مغربه .. ووصف الدكتور عبد الفضيل المشروع الصهيوني بانه من اخطر المشروعات السوقية المطروحة على الساحة .. واكد انه مشروع مشبوه وان على القوى العربية ان تنتبه الى خطورته لانه سيؤدي الى تذويب الهوية العربية ومصادرة اية مشروعات لبناء كيان عربي مستقل .. واكد على ضرورة اعادة بناء المؤسسات العربية الاقتصادية المشتركة التي اصابها الشلل لتستطيع مواجهة التحديات الناجمة عن توقيع اتفاقية التجارة العالمية ودعا العرب الى دخول عصر المعلومات وعصر التقنية العالية لانه لا يمكن للعرب التعامل مع العالم الجديد بدون ان يكون لهم موطيء قدم في عالم المعلومات وعالم التقنية الحديثة □

اليوم الذكرى (١٥) لجريمة احراق المسجد الاقصى

تتمة المنشور ص١ على انقاض جانب المسجد الاقصى ليكون بامكان اليهود الوقوف امام مايسمى بحائط المبكى . وجاءت جريمة العصابات الصهيونية باطلاق الرصاص على المصلين في المسجد الاقصى لتضيف جريمة جديدة الى جرائم السلطات الصهيونية في اطار سعيهم الدائب لضرب ارادة العرب المسلمين والنيل من عزيمتهم وطمس حضارة فلسطين مهم من شواخص حضارة الامة العربية الذي يعد اولى القبلتين وثالث الحرمين الشريفين وموطن الاسراء والمعراج □

صدق رسول الله ﷺ

(يا ايها الناس افشوا السلام وصلوا الارحام واطعموا الطعام وصلوا بالليل والناس نيام تدخلوا الجنة بسلام) .

افكار في التدبير
كيف نحمي الاغذية من التلف عند عطل الثلاجة ؟

ونحن في فصل الصيف . تزداد انقطاعات التيار الكهربائي وقد تمتد فترة الانقطاع لساعات عدة واحيانا قد يحصل عطل في الثلاجة . وهذه الامور تتطلب من ربة البيت ان تفكر قبل كل شيء في انقاذ محتويات الثلاجة من التلف فلايكون مصيرها صندوق القمامة .

ولكي تتجنب ربة البيت ذلك ينبغي اتباع النصائح الامتناع عن فتح باب الثلاجة او المجمدة ، كي لايخرج الهواء البارد ويحل محله الساخن فمن الممكن ان يبقى الطعام مثلجا على حالته مدة (٢٤) ساعة ان لم يكن اكثر . اذا تطلب عودة التيار او اصلاح الثلاجة اكثر من ٢٤ ساعة فيمكن وضع محتويات الثلاجة لدى اي جارة او قريب، (في حالة عطل الثلاجة) وعند نقل الطعام من الافضل تغطيته جيدا بالورق حتى لايكون عرضة للهواء والغبار .

ويفضل استخدام مكعبات الثلج المثلجة بحيث تغطي الطعام بعد وضع الاوراق عليها .

وبعد عودة التيار او اصلاح الثلاجة ينبغي الانتظار بعض الوقت قبل اعادة الطعام اليه مرة اخرى . واذا لاحظت ربة البيت ذوبان الثلج عنها بحيث اصبح الطعام المثلج ، طريا ، فمن الافضل استخدامه مباشرة وطهيه وحذار من اعادته مرة اخرى الى المجمدة ■

مواقيت الصلاة	
الفجر	٤ر٥٠
الشروق	٦ر٢٩
الظهر	١ر١٣
العصر	٤ر٥٢
المغرب	٧ر٤٦
العشاء	٩ر١١
فجر الاثنين	٤ر٥١

الو . صباح الخير

- صباح النور - تفضل

منذ فترة اسكن مع عائلتي في احدى المدارس .

- باية صفة ؟

لانني حارس المدرسة !

- لو سكن كل العاملين في المدارس لتحولت الى قسم داخلي !

ولكن هذا هو السائد منذ فترة طويلة ولم نتعرض للمساءلة من قبل وزارة التربية .

- وما الذي تغير بعد ذلك ؟

قامت الوزارة بطردنا من المدرسة ونحن الان مشردون لا نعرف اين سيكون مصيرنا .

- لولا الظروف المعيشية الصعبة بسبب الحصار لما كان لك الحق في الشكوى ولكن الظروف الحالية تحتم على الوزارة اعادة النظر بقرارها مؤقتا .

وهذا مانريد قوله بالضبط ، فحبذا لو يمهلونا فترة لحين ان تتبدل الظروف .

- نرجو ذلك

شكرا جزيلا !

■ هـدى

تأثير الصيف على الاعصاب احقيقة أم افتعال ؟

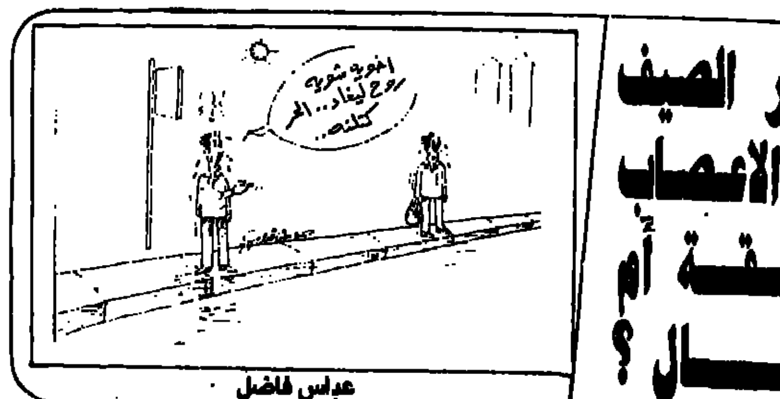

عباس فاضل

هل شعرت يوما وانت تسير في ظهيرة صيف عائدا من عملك ان اشعة الشمس التي تسقط على راسك مباشرة من الممكن ان تذيب مخك ؟.. احيانا كثيرة اشعر بذلك .. وقد يخيل لي انه يسيح على صدغي

احدهم قال - حين تشتد الحرارة اشعر بثقل راسي واصاب بصداع شديد .

والاخر قال : حين تشتد حرارة الجو لا اطيق نفسي ولا من حولي فاغضب لاتفه الاسباب .

وثالث قال حين اعود من عملي ظهرا لا استطيع ان اكلم احدا ولا اريد ان يكلمني احد .

الان ا للصيف او الحر بشكل خاص تاثير على اعصاب الناس ؟ ام انه مجرد افتعال ؟

د . الحارث عبدالمجيد المدير العام لمركز البحوث النفسية يقول : ان تاثير الحر على الوضع النفسي للانسان او اعصاب الانسان كما يصطلح عليه في اللهجة العامية هو حقيقة اكيدة نسبيا ولا مجال فيها للتصنع او الافتعال .

■ ولكن

لابد لنا ان نتذكر ان حجم التاثير ومداه يختلف من شخص لاخر ومن مكان لاخر ومن زمن الى زمن اخر وهذا نابع بطبيعة الحال من الفروق الفردية بين البشر عموما فلا يوجد انسان يشبه انسانا اخر بشكل كامل ومطلق

وقد اثبتت الدراسات الميدانية ان ارتفاع درجات الحرارة يؤثر سلبا على مزاج الانسان ويجعله حادا . متخلخلا ومستثارا . وبعيدا عن الثبات والاستقرار . وفي دراسة للعالم النفساني الطبيب (زسل) اثبت ان ارتفاع درجات الحرارة في المختبر يؤدي الى زيادة ملحوظة في عدد من الافرازات الكيمياوية والهرمونات في الدماغ وبالاخص تركيبات . البيتايدز ، التي تؤدي الى ازدياد حالات الهوس او تحت الهوس بين الناس لاسيما اولئك الذين لديهم استعداد بايولوجي للاصابة بهذه الحالات . والهوس بطبيعة الحال حالة نفسية عقلية غير سوية يلجا فيها الفرد لان يكون اشد انفعالا وتاثرا بالبيئة الخارجية . كما يكون ميالا للعنف والعراك والتصرفات والسلوكيات غير المسؤولة الاخرى

■ ويؤكد هذه الحقيقة د . وهيب الكبيسي استاذ علم النفس المساعد في جامعة بغداد قائلا الحرارة الشديدة من ابرز العوامل الطبيعية المثيرة للغضب باعتبارها مظهرا من مظاهر الالم الجسدي .. والغضب يبدو في اضطرابات التنفس وزيادة ضربات القلب ومضاعفات نفسية كالقلق والاضطراب النفسي . وتبين الابحاث النفسية ان التعرض المستمر للظروف القاسية ومنها الحرارة الشديدة تعكس اثارا سلبية في سلوك الفرد .

من الطريف ان نعرف ان الجسد البشري يخضع في تركيبته (البايولوجية) الى اعظم جهاز تكييف يقع في وسط الدماغ ويدعى بغدة ، تحت المهاد ، هكذا يقول د . الحارث وان هذه الغدة ومن خلال افرازاتها الهرمونية تحافظ على ثبات درجات الحرارة للجسم . اما الارتفاع الحاد في درجات الحرارة فيؤثر على حالة التوازن التي تحاول غدة ، تحت المهاد ، ارساءها . وحالة الخمول التي قد يتعرض اليها الانسان في الاجواء الحارة تنتج عن ازدياد التعرق كالية (بايولوجية) دفاعية وتلطيفية تتحكم بها هذه الغدة ومع العرق يفقد الجسم السوائل والاملاح ومنها املاح (البوتاسيوم والمغنيسيوم) التي تتحكم بالنشاط العضلي السليم عند الانسان وفقدانها يؤثر على حالة الوعي الاعتيادي .

■ اما تاثير درجات الحرارة المرتفعة على المسالة الحضارية عند الشعوب والامم فهذه مسالة نسبية لان هناك الكثير من العوامل والمتغيرات العلمية والتقنية التي يستطيع الانسان من خلالها مواجهة الاثار السلبية لارتفاع درجات الحرارة .

■ بشرى يوسف

خصمان على حق !

حينما يتنازع اثنان فلابد ان يكون احدهما على حق والاخر على باطل .. لكن حال الخصمين . المؤجر والمستأجر لا تنطبق عليهما هذه القاعدة . إذ ربما يكون الاثنان على حق .

فالمؤجر صاحب البيت . يواجه خصمه بان كل الشرائع الربانية والقوانين الوضعية اعطته حق التصرف بما يملك ولكن دون تعسف . وهو يزعم ان المستأجر ليس شريكا له ولا وريثا . فمن اين جاءه الحق بالاستيلاء على بيته ؟ ويقول المؤجر ايضا . ان بعض المستأجرين قد الحقوا باصحاب البيوت اضرارا كبيرة . فهم ما زالوا يدفعون نفس الايجار الذي تعاقدوا عليه قبل عشر سنوات او عشرين سنه . وهم يعرفون ان الدنيا غير الدنيا وان الاسعار غيرما كانت عليه بالامس وان الخمسين دينارا قبل عشرين سنة كانت تكفي لاعالة عائلة لشهر كامل . اما اليوم فلا تكفي لفطور شخص واحد ليوم واحد فهناك عوائل كانت تعيش على ايجارات بيوتها . اما الان فقد فقدت مصدر رزقها . فهل هذا عدل ؟

بينما يقول الخصم الثاني . المستأجر . إنه عاش في بيت استاجره برضى الطرفين . وإن العقد شريعة المتعاقدين . وإنه يدرك ان بدلات الايجار مرتفعة جدا في هذه الايام . وانه يحاول مجاراتها لكنه عاجز امام طمع المؤجر الذي لايريد ان يفهم انه محدود الدخل ولا يستطيع ان يماشي اهل السعة . ويعيب على المؤجر سلوكه كل السبل لاخراجه من البيت الذي يسكن . وتشريد عائلته في ظرف الحصار الجائر الذي نعيشه وهو يطلب الصبر وقبله الرحمة . ويذكر المؤجر بقول الرسول العظيم . احب لاخيك ما تحب لنفسك .

تحدثت عن المنصفين من الطرفين . وتجنبت المتعسفين منهما . فالحديث عن اولئك مكروه وغير ذي نفع !

وخلاصة قولي إن هذين الخصمين كل منهما يملك حقا ولا يريد اي منهما ان يظلم الاخر .. وكلاهما يطلب العدل والانصاف .. وما ذلك بمستعصي

■ غالب زنجيل

تصحيح

بعثت وزارة التربية بتصحيح على المادة المنشورة في الجمهورية بتاريخ ١٩٩٤/٧/٢٧ وتحت عنوان : المنظمة العربية للثقافة والعلوم تصدر قرارا برفع الحصار الثقافي عن العراق براعة عراقية انتزعت القرار ... وبانتظار الخطوات القادمة) جاء فيه :

□ (حصل خطأ في الفقرة الواردة في التحقيق الصحفي المنشور والتي تبدأ بعبارة)

- مع توصية بعرضها على اعلى سلطة - والصواب هو عرضها على المجلس التنفيذي للمنظمة العربية للتربية والثقافة والعلوم في دورته الثامنة والخمسين وكذلك الفقرة التي تشير الى - قرار ادانة الحصار وبالاجماع - والصواب هو التوصية بالسعي لرفع الحظر الثقافي وبالاجماع مع تحفظ مندوب ((الكويت)) على مشروع القرار الذي سيعرض على المؤتمر العام للمنظمة العربية للتربية والثقافة والعلوم القادم في ١٧ / ٢٠ كانون الاول ١٩٩٤)

طبق الانسيابية

مراعاة حرية اختيار الطلبة للدراسة التي يرغبون فيها قد منحت لخريجي الدراسة المتوسطة فقط بالغاء الانسيابية . وقد حرم منها اقرانهم الاكبر منهم سنا - طلبة الاعداديات - حين يتم اجبارهم على دراسة التخصص العلمي دون الادبي مثلا في تلك المدارس .. فيتساءلون اليه على مضض باجراء كيفي من قبل ادارات المدارس المذكورة وهي تعبر بذلك عن ولائها للانسيابية الملغاة من خلال تطبيقها لها بصيغة اخرى وعلى الطلبة انفسهم ولكن بعد سنة واحدة من تحررهم منها بعد الدراسة المتوسطة ، الا ان الطلبة الحقوا في الدراسات المذكورة دون قابلياتهم الحقيقية فبعضهم قد جاء بدرجات دروس الاختصاصات العلمية لكنه لا يرغب في اتخاذها مسارا يحدد رغباته المستقبلية وغيره قد حصل عليها نتيجة لدراسته في الصفوف الرابعة لسنتين متتاليتين وهو يخشى عدم استطاعته اجتياز امتحاناتها العامة . اجراءات المدارس هذه تساهم في ضياع مستقبل الطلبة وتشتت طاقاتهم العلمية والبشرية التي كان من الممكن ان تجد اسهاماتها الحقيقية في مهمات البناء والتطور . فهل الانسيابية مازالت محط اعتزاز تلك المدارس التي لا تود مغادرة تطبيقها على الطلبة ، ليس بعد مرحلة الصفوف الثالثة . انما بعد عام واحد منها فقط

■ سعاد عبد الحر

ما اسباب شحة المياه في المثنى ؟

خلال الاسابيع الماضية وفي هذه الايام حيث تشتد حاجة الناس الى الماء ترى النسوة في محافظة المثنى يجلبن المياه من نهر الفرات واحيانا يطول الانتظار على امل ان ياتي الماء الصافي عبر الانابيب عند منتصف الليل في احياء سكنية عديدة . حتى اصبحوا يجدون في قدوم الظلام اتيان المياه .

تعددت الشكاوي واطرق المعنيون حول مبررات شحة المياه . ((شؤون الناس)) جابت الاحياء السكنية ولاحظت المواطنين يملأون الاواني والقدور من الشوارع والازقة بواسطة خراطيم المياه (الصوندات) . ولكن هل ثمة اسباب مستعصية تحول دون وصول الماء الى البيوت ؟ حيث ان المعلومات تشير الى ان هناك اسبابا بسيطة وراء معاناة الناس خاصة وان التوسع في مشاريع ايصال الماء تم قبل ثلاثة اعوام وليس في هذا العام .

● المهندس حسين رسول مدير الماء والمجاري في محافظة المثنى يقول .

- ان مشروع حي النصر يعمل (١٢ - ١٤) ساعة يوميا حيث ان الكمية الواصلة اليه من المياه من ماء مشروع الرميثة لا تكفي لتشغيله (٢٤) ساعة وان عدد المشتركين في مدينة السماوة هو (٣٠) الف مشترك وحسب التعليمات فان (٢/١) متر مكعب يوميا هي حصة كل فرد .

● وقال المهندسون صباح سالم وهادي جابر ومحسن داخل المشرفون على المشروع القديم والجديد والنصر

- ان طاقة المشروع الجديد (٦٦) الف م³ ويعمل ٢٤ ساعة ليغذي قضاء السماوة وناحيتي الوركاء والهلال وان (٤٨) الف م³ فقط لمدينة السماوة . بينما يعمل المشروع القديم بطاقة ٢٢٤٠٠ م³ يوميا حيث ان جميع المضخات تشتغل غير ان سوء التوزيع للمياه الى الاحياء السكنية ادى الى ظهور شحة المياه .

ويرى المهندس عقلات نجيل عمل مع الشركة المنفذة لمشروع النصر - ان اسباب شحة المياه تعود الى عدم المام المعنيين بالمشروع الماما كافيا من الناحية الفنية حيث انهم حديثو العمل في مديرية الماء والمجاري فضلا عن عدم معرفة عمل الاقفال الموزعة في الاحياء السكنية من قبل العمال والفنيين ولهذا نرى ان التوزيع غير دقيق وعادل بين المناطق والكميات الواصلة الى البيوت قليلة ولو نظرنا الى ارقام كميات المياه التي ذكرها المشرفون فانها تعني ان الناس لاتعاني من شحة المياه ولهذا من الضروري دخول المهندسين والفنيين دورة لمعرفة عمل الخزانات والاقفال او قيام احد المكاتب الهندسية بالاشراف على العمل

((شؤون الناس)) طرحت المشكلة على السيد محسن خضر الخفاجي محافظ المثنى فقرر على الفور عقد اجتماع لكل المعنيين وممن لديهم المعلومات الوفيرة والخبرة ثم قام بجولة ميدانية لمعظم المناطق وتقرر وضع خطة لتجاوز الازمة في الوقت الحاضر الى حين اكتمال مستلزمات تجاوزها بشكل كلي .

□ عدنان سمير دهيرب

محافظ المثنى يتابع اسباب شحة الماء تصوير محمد كاظم

الجمهورية والناس

من حي القصابية في الاعظمية يقول المواطن فاضل حسن شافق ان مجرى المياه القليلة الممتد بين داره ذات الرقم (٣٦) في الزقاق (٢٦) من المحلة (٣١٦) والشارع العام مسدود وقد سبب له انسداده متاعب جمة . وقد راجع دائرة المجاري وبعد الكشف قيل له ان مجاري الشارع نفسه مسدودة وبحاجة الى التنظيف وبقيت مشكلته من دون حل !

المواطن محمد براك السعدون مع تقديرنا لموقف السيد المدير لا نرى موجبا لتوجيه الشكر اليه منشورا وبامكانك مقابلته وتوجيه الشكر اليه

المواطن (ش . ع . ن .) من بغداد .

- لا وجه للاعتراض .. بل لا مجال اليه بعد اكتساب القرار لدرجة البتات القانوني بالتصديق عليه من محكمة تمييز العراق .

■ المواطن عبدالجبار سوادي الجابري من الكمالية / البستان - بامكانكم تقديم طلبكم الى الجهة التي وجهتموه اليها مباشرة وعن طريق المكتب المختص بذلك وليس بطريق النشر الذي لاتتسع له مساحة (شؤون الناس) .

■ اعداد : يحيى الدباغ

الى رحمة الله

انتقل الى رحمة الله الدكتور محمد عبد ناصي المدير المفوض للمصرف ...

الى رحمة الله

انتقل الى رحمة الله تعالى في بيروت السيد محمد عبدو القيسي والد كل من السادة قيس ومازن واسامة والشهيد جعفر تغمد الله الفقيد برحمته الواسعة واسكنه فسيح جناته ...

الى رحمة الله

انتقلت الى رحمة الله تعالى الحاجة فضيلة عبيد الشمري عقيلة السيد مهدي حسين الشمري ووالدة كل من العميد الركن المتقاعد صالح والسيد ...

شكر على تعزية

تشكر عائلة الفقيدة المرحومة الفاضلة نداء عبدالقادر شاكر الكنعاني المعزين من المسؤولين في الحزب والدولة وشيوخ العشائر والوجهاء وكافة السادة الافاضل ممن ...

بسم الله الرحمن الرحيم

لكل اجل كتاب

صدق الله العظيم

انتقل الى رحمة الله تعالى الحاج مكي الحاج جاسم البحراني والد كل من طالب وحسين وعلي وشقيق الحاج محمد فاضل ...

فقدان بطاقة الاحوال المدنية

فقدت هوية الاحوال المدنية الصادرة من دائرة الاحوال المدنية من ... والعائدة الى السيدة ... من يعثر عليها تسليمها الى جهة الاصدار مع الشكر

القائد انعم على الرفيق كامل ياسين رشيد لتقليد كوكبة من المقاتلين انواط الاستحقاق

□ بغداد / واع : نيابة عن السيد الرئيس القائد صدام حسين قلد الرفيق كامل ياسين رشيد عضو قيادة قطر العراق نائب امين سر المكتب العسكري للحزب كوكبة من الرفاق المقاتلين من تنظيمات قيادتي فرعي عمورية والفارس العسكريين للحزب امس شارة الحزب ونوط الاستحقاق العالي .. واقيم احتفال بالمناسبة استهل بتلاوة معطرة من اي الذكر الحكيم وقراءة سورة الفاتحة ترحما على ارواح الاكرم منا جميعا شهداء العراق والامة العربية المجيدة .. وجدد المقاتلون المكرمون عهد الولاء والوفاء للسيد الرئيس القائد صدام حسين على البقاء مشاريع استشهاد دائم في الذود عن تراب الوطن . وحضر الحفل الرفاق امين سر واعضاء قيادة فرع عمورية العسكري للحزب □

توزيع مكرمة الرئيس القائد على عدد من الرفاق البعثيين والمواطنين في منطقة الحارثة والرفاعي

□ البصرة/ذي قار/الجمهورية : وزعت في محافظة البصرة مكرمة السيد الرئيس القائد صدام حسين على نخبة جديدة من الرفاق والمواطنين من ابناء منطقة الهارثة لدورهم البطولي في ام المعارك الخالدة . ووزع المكرمة على المشمولين بها الرفيق محمد زمام عبدالرزاق عضو قيادة قطر العراق مسؤول تنظيمات محافظتي البصرة وذي قار لحزب البعث العربي الاشتراكي وسط احتفال عبر خلاله المكرمون عن حبهم للسيد الرئيس القائد صدام حسين واعتزازهم بمكارم سيادته السخية لابناء شعبه . ووزعت في قضاء الرفاعي بمحافظة ذي قار مكرمة السيد الرئيس القائد صدام حسين على الرفاق البعثيين والمواطنين من ابناء القضاء المقلدين شارة ام المعارك ووزع المكرمة الرفيق امين سر قيادة فرع ذي قار للحزب □

لطيف نصيف جاسم افتتح المؤتمر السنوي لدائرة الرعاية الاجتماعية

□ بغداد / شكرية السراج : دعا السيد لطيف نصيف جاسم وزير العمل والشؤون الاجتماعية الى ضرورة تصنيف الموظفين والعاملين المتميزين كل حسب تميزه ووفق التعليمات الصادرة في الوزارة . واشار في المؤتمر السنوي لدائرة الرعاية الاجتماعية الذي عقد امس تحت شعار من اجل تعميق الرعاية والتكافل الاجتماعي الى ضرورة توسيع النشاطات والفعاليات التي من شانها تحقيق دور دوائر الرعاية الاجتماعية لتقديم افضل الخدمات . وتمت في المؤتمر مناقشة فعاليات وانشطة اقسام الرعاية الاجتماعية في المحافظات وما تقدمه من خدمات في مجال الرعاية الاجتماعية □

□ بغداد/واع : تلقى السيد الرئيس القائد صدام حسين عددا اخر من برقيات التهنئة من رؤساء الاتحادات والمنظمات المهنية والجماهيرية لمناسبة مولد سيد الكائنات محمد بن عبدالله (ص) . واكد مرسلو البرقيات ان هذه المناسبة العطرة تزيدهم ايمانا وصبرا لمواجهة التحديات والحصار الظالم الذي تفرضه الدوائر الاستعمارية ضد شعب العراق المجاهد . فقد اكد الرفيق مدير مكتب الامانة العامة في القيادة القومية لحزب البعث العربي الاشتراكي ان ميلاد سيد الكائنات خاتم الرسل والانبياء محمد بن عبدالله صلى الله عليه وسلم يجدد في النفوس قوة الايمان وحرارته ويعزز الاندفاع للجهاد من اجل مبادىء الامة العربية من خلال التضحيات ومقارعة الاعداء وتحمل اعباء المسيرة بصبر وثبات ويلهمنا بوثائق عالية وهمة يعربية كبيرة الاصرار والثبات في خوض معركة الشرف معركة ام المعارك الخالدة معركة الحق ضد الباطل الامبريالي الصهيوني .

وعاهد الدكتور حسن نقل نائب رئيس المكتب التنفيذي رئيس الاتحاد العام لشباب العراق السيد الرئيس القائد صدام حسين باسم شباب العراق على ان يحموا قيم ومبادىء الرسالة وروح الرسالة المحمدية وجوهر رسالة الاسلام على طريق محاربة ومقاومة الظلم والاضطهاد والطغيان في الارض لانقاذ البشرية من مساوىء التردي والضعف ومن طاغوت الارض في هذا العصر . وقال ان رسالة رسول الله (ص) الى بني البشر كانت نورا لن ينطفىء في عيون المؤمنين من اهل العراق الصابر من اصحاب المبادىء وحملة ذات الراية التي حملها نبينا الكريم وصحبه الابرار . وجاء في برقية السيدة منال يونس عبدالرزاق الامينة العامة للاتحاد النسائي العربي العام . تمر علينا ذكرى مولده (ص) والامة العربية تعيش مرحلة استثنائية استهدف فيها الاعداء وحدتها واختاروا بقعة اشعاعها ولكنكم سيدي وقفتم وقفة الرجال المؤمنين الصادقين الصابرين واوفيتم الوعد .. وخاب ظن الاعداء . وقال الشيخ عبدالكريم محمد المدرس رئيس جمعية رابطة العلماء في العراق في برقيته .. لمناسبة مولد فخر الكائنات ومنقذ البشرية نقدم لسيادتكم اجمل التهاني والتبريكات وندعو الله تعالى ان يمن على سيادتكم بالتوفيق والنصر على الاعداء وان يعزكم بالاسلام ويعز الاسلام بكم وان يعيد هذه الذكرى والمسلمون جميعا في احسن حال كما نرجو الله تعالى ان يحفظ بلدنا من كيد الاعداء وان يرفع عنا هذا الحصار الجائر . وقال الدكتور سلمان زيدان رئيس رابطة اصدقاء القائد صدام حسين في برقيته .. واذا كان اصدقاء القائد المجاهد صدام حسين قد جسدوا بالفعل والقول ايمانهم برسالة نبي الرحمة الرسول العربي العظيم في القادسية المجيدة وام المعارك الخالدة ضد العدوان والكفر والضلالة فانهم اليوم يجددون ذات العناوين التي رسمت طريق المستقبل في لحظة الفعل والصبر الجميل والارادة الجهادية في هذا الزمن الصعب زمن الحصار والرفض للكفر كله وللظلم كله □

وطبان ابراهيم [illegible] الى التعاون [illegible] المرور

□ بغداد / واع : اكد السيد [illegible] بين اجهزة قوى الامن الداخلي [illegible] العلاقة الصميمية وتعزيزها [illegible] جولته امس في مدينة بغداد [illegible] مركبات الاجرة التي خلال [illegible] كل مواطن غيور ان يقدم [illegible] الذي يشهده العراق العظيم [illegible] تحت ظل القيادة التاريخية [illegible] الحسن وزير الداخلية المواطنين [illegible] تؤدي الى الكوارث وعملية [illegible] المرورية مشيرا الى ان اجهزة [illegible] الكامل في الحد من وقوع [illegible] المواطنين . وذكر مندوب [illegible] السائق المخالف مع مركبته [illegible] الحسن وزير الداخلية بزيارة [illegible] العاملين بالمركز من سبع [illegible] للاحداث . واشار الى ان [illegible] الخدمة جيدة وذات مستوى [illegible]

العراق من [illegible]

□ بغداد/واع : اكد عدد [illegible] الاطباء والمختصين في مجال [illegible] العوز المناعي (الايدز) [illegible] المرض يعد الان من الخطر [illegible] التي تفتك بصحة الانسان [illegible] استطاعة علماء الادوية [illegible] العلاج له .. وجاء في تقرير [illegible]

مواعيد مرورية

علمت ، الجمهورية ، من مصدر مروري في مديرية المرور العامة بان يوم [illegible] الموافق ١٩٩٤/٨/٣١ هو اخر موعد لفحص مركبات الحمل والتاكد من [illegible] وامانتها وكذلك سنوياتها في بغداد والمحافظات وهي الشاحنات والسيارات [illegible] واللوريات حمولة ٣ اطنان فما فوق عدا سيارات (البيك اب) [illegible] اجل فحصها الى وقت اخر سيعلن عنه لاحقا ولكنها مشمولة باستبدال سنوياتها القديمة ، الكارتونية ، بالسنويات ذات المواصفات الفنية الحديثة [illegible] نافذة المفعول . واشار المصدر المروري الى ضرورة تعاون المواطنين مع الاجهزة الفنية المرورية والقيام بترقيم زجاج السيارات الصالون ذات [illegible] بغداد حصرا وذلك لاهمية هذه العملية للحد من جرائم سرقة السيارات [illegible] رجال المرور والشرطة في سرعة متابعة الجناة والقبض عليهم علما ان [illegible] هي في ساحة الحبيبية والشماعية في الرصافة وساحة الكشف في ام [illegible] جانب الكرخ . وقد علمت ، الجمهورية ، ايضا ان يوم ١٩٩٤/١٢/٣١ هو [illegible] لتبديل سنويات السيارات القديمة (الخصوصي ـ الاجرة ـ الحمل) [illegible] بغداد والمحافظات حتى وان كانت نافذة المفعول وبعد [illegible] هذا الموعد بحكم السارق وسيارته بحكم المسروقة □

وزير الداخلية اوعز بتنفيذ أمر القائد بزيادة مخصصات قوى الأمن الداخلي

□ بغداد/الجمهورية : اوعز السيد وطبان ابراهيم الحسن وزير الداخلية بتنفيذ امر السيد الرئيس القائد صدام حسين الخاص بزيادة المخصصات الواردة بنظام مخصصات الخدمة لافراد قوى الامن الداخلي ، ابتداء من ١٩٩٤/٨/١٦ .. وقال العميد عدنان عبدالكريم ياسين مدير حسابات الشرطة العامة ان الاوامر صدرت الى حسابات المديريات كافة للمباشرة بصرف مكرمة القائد على الراتب الشهري (الاسمي) ابتداء من الشهر الجاري .. واضاف : ان امر القائد المجاهد يشمل زيادة مخصصات سكن الضباط من (٢٠٪) الى (٤٠٪) وزيادة مخصصات الملابس من (١٢) دينارا .. الى (٩٠) دينارا شهريا ..

وكذلك زيادة المخصصات المقطوعة للضباط من (١٠) دنانير الى (١٠٠) دينار شهريا بالنسبة لرتبة مقدم الى لواء داخل ومن (٨) دنانير الى (٤٠) دينارا شهريا من رتبة ملازم الى رتبة رائد داخل ، موضحا ان الامر يشمل ايضا منح مخصصات مقطوعة للعاملين في مديرية الشرطة العامة ولكافة المراتب مبلغ (٥٠) دينارا شهريا وكذلك منح مخصصات منصب شهرية قدرها (٥٠٠) دينار لمدراء المديريات ورؤساء المحاكم ورئيس هيئة التفتيش ومدير المعهد العالي لضباط قوى الامن الداخلي و(٣٠٠) دينار شهريا لمدراء الاقسام ومدراء الشرطة الاقتصادية و(٢٠٠) دينار شهريا لمدراء المنطقة و امري القواطع .. وبين ان مكرمة القائد تشمل ايضا زيادة مخصصات السكن بالنسبة للمفوضين من (١٢٪) الى (٢٠٪) وزيادة مخصصات الملابس من (٧٪) الى (٢٠٪) شهريا وكذلك منح مخصصات الارزاق (٧) دنانير يوميا وكذلك منح ضباط الصف والافراد الشرطة مخصصات ملابس مقطوعة قدرها (٢٠) دينارا شهريا و(٧) دنانير يوميا مخصصات ارزاق ، فضلا عن زيادة مخصصات طلاب كلية الشرطة الى (٣٠٠) دينار وطلاب اعدادية الشرطة الى (٢٠٠) دينار شهريا ..

وبين السيد مدير الحسابات ان المكرمة تشمل منتسبي قوى الامن الداخلي ولا تشمل المدنيين الذين يعملون في اجهزة قوى الامن الداخلي . موضحا ان الاشخاص المكرمين بانواط الشجاعة والاستحقاق العالي والانواط والاوسمة الاخرى ستضاف اليهم المكرمة حسب نسب تكريمهم .. من جانب اخر ثمن عدد من رجال قوى الامن الداخلي التفاتة القائد الكريمة لتحسين مستواهم المعاشي . وقال العميد قاسم محمد يوسف ان مكرمة القائد ستظل محل فخر واعتزاز لجميع العاملين . اذ ان قلب سيادته الكبير يفيض عطاء وحبا لجميع ابناء شعبه على الرغم من ظروف الحصار الجائر .. وبين النقيب احمد محمد ودبع من الشرطة العامة ان مكرمة القائد الحبيب التفاتة ابوية حنونة في ظل الظروف الصعبة التي يمر بها عراقنا العزيز . ليظل رجال قوى الامن الداخلي العين الساهرة لحماية امن الوطن والمواطنين □

اعـلان

نلفت انتباه المواطنين الاعزاء

ستباع العجلات المختلفة الانواع والموديلات المبينة انواعها واعدادها ادناه في الساحة المجاورة لملعب الشعب الدولي في تمام الساعة الثامنة والنصف من صباح يوم الخميس المصادف ١٩٩٤/٨/٢٥ وتكون طريقة البيع بالمزاد العلني فعلى الراغبين بالاشتراك في المزايدة اعلاه الحضور في الزمان والمكان المبينين مستصحبين معهم التامينات القانونية البالغة (٢٠٪) من القيمة التقديرية وسوف يتحمل من ترسو عليه المزايدة اجور نشر الاعلان والدلالية بنسبة (٢٪) وعلى المشتري رفع العجلة او المعدة او المواد التي ترسو عليه بالمزايدة خلال ثلاثة ايام من تاريخ الاحالة وبعكسه يتحمل ارضية قدرها (خمسة الاف دينار) يوميا عن مدة تاخير لكل الية علما ان العجلات مرسمة كمركيا .

املين تعاونكم .. مع كل التقدير والاحترام .

١ ـ مارسيدس 500SEL	١٩٨٢	١
٢ ـ مارسيدس 300SEL	٨٧ ـ ١٩٨٩	٧
٣ ـ مارسيدس 260 SE	١٩٨٨	١
٤ ـ مارسيدس 280 S	١٩٨٥	٢
٥ ـ مارسيدس جيب	١٩٨٢	٢
٦ ـ سوبر	١٩٩٠	٢
٧ ـ سوبر هارتوب	١٩٨٧	١
٨ ـ سوبر	١٩٨٥	١
٩ ـ نيسان التيما	١٩٩٠	١
١٠ ـ كورلا	٨٢ ـ ١٩٩٠	٣
١١ ـ مازدا	٨٧ ـ ١٩٩٠	٢
١٢ ـ اولد زموبيل	١٩٩٠	٨
١٣ ـ سلبرتي	١٩٨٩	١
١٤ ـ هوندا	١٩٩٠	٣
١٥ ـ كرونا	١٩٨٥	١
١٦ ـ ستروين صالون	١٩٩٠	١
١ ـ نيسان باترول	١٩٨٢	١
١٨ مسيبوشي بلجيرو	١٩٨٨	١
١٩ ـ شوفرليت ستيشن	٨٥ ـ ١٩٨٨	٢
٢٠ ـ شوفرليت بيكب دبل قمارة	١٩٨٧	١
٢١ ـ شوفرليت تنكر	١٩٨٠	١
٢٢ ـ تويوتا بيكب	١٩٨٢	١
٢٣ ـ كابرس	١٩٨٨	١
٢٤ ـ دايها ٢ طن	٨٧ ـ ١٩٨٨	٥
٢٥ ـ كوستر	٨٧ ـ ١٩٨٨	٣
٢٦ ـ رافعة شوكيه		

رئيس لجنة البيع

الذكرى الخمسون لاستشهاد البطل كامل شبيب

□ بغداد / واع : تمر اليوم الاحد الذكرى الخمسون لاستشهاد البطل العقيد كامل شبيب الذي شارك مع رفاقه في انتفاضة مايس عام (١٩٤١) .. ففي الحادي والعشرين من اب عام (١٩٤٤) صدر حكم الاعدام على الشهيد البطل العقيد كامل شبيب لدوره الوطني والقومي في مقارعة الاستعمار البريطاني والسعي لتخليص الشعب العراقي من كل اشكال الهيمنة الاستعمارية والتبعية للاجنبي وتحقيق الحياة الحرة الكريمة له .. لقد نذر الشهيد البطل العقيد كامل شبيب ورفاقه صلاح الدين الصباغ ورشيد عالي الكيلاني ومحمود سلمان وفهمي سعيد ارواحهم فداء للوطن ولبوا نداءه بانتفاضة شعبية ضد الاستعمار البريطاني والنظام الملكي المتعاون مع المحتلين في مايس عام (١٩٤١) .. واتخذ المرحوم الشهيد كامل شبيب بيته مقرا للاجتماعات التي كان يحضرها عدد من الضباط في تشكيلات القوات المسلحة العراقية فضلا عن محاضراته في نادي المثنى بالوزيرية لتعبئة الجماهير ضد الاستعمار البريطاني .. وكان من ابرز ملامح انتفاضة ثورة مايس (١٩٤١) التي شارك فيها الشهيد العقيد كامل شبيب هو التحام الجيش العراقي بابناء الشعب بكافة شرائحه وطاقاته التحاما وطنيا شاملا ادى الى تفجير غضب الجماهير ضد المحتلين الانكليز واعوانهم وبعد اخفاق الانتفاضة غادر العقيد كامل شبيب ورفاقه الثوار الى ايران حيث اعتبروا لاجئين سياسيين وقد تمكن الانكليز من اقتياد الشهيد العقيد كامل شبيب ورفاقه الى معتقل الاسر في الاحواز حيث مكثوا فيه ثلاثة اشهر بعدها تم نقلهم الى مدينة سالزبري في جنوب افريقيا .. وفي عام (١٩٤٤) عاد الشهيد المرحوم كامل شبيب الى العراق وادخل في سجن ابي غريب حيث تشكلت محكمة صورية من قبل المجلس العرفي العسكري في الوشاش واستمرت محاكمته ستة اشهر صدر بعدها حكم الاعدام شنقا حتى الموت بحقه في ١٩٤٤/٨/٢١ . وقد حظيت عائلة الشهيد البطل كامل شبيب وعوائل رفاقه المشاركين في ثورة مايس بتكريم القيادة السياسية وعلى راسها السيد الرئيس القائد صدام حسين في ١٩٩٢/٢/٢٧ ، وخصصت لهم رواتب تقاعدية ومنحوا وسام الرافدين من الدرجة الاولى ومن النوع العسكري تكريما لهم ولمواقفهم البطولية للذود والدفاع عن حياض العراق وصون شرف الامة العربية .. وقد حققت ثورة ١٧ ـ ٣٠ تموز المجيدة التي قادها وفجرها السيد الرئيس القائد صدام حسين اهداف ابطال وشهداء ثورة مايس الذين قدموا حياتهم لربيقا الحرية لوطنهم وامتهم العربية متحدين القهر والقمع والارهاب □

اخبـار مـوجـزة

□ حققت مديرية بلدية الكوفة في النجف وفورات مالية بلغت (٧٠٢) الف دينار خلال النصف الاول من العام الحالي .

□ باشرت مديرية طرق وجسور محافظة ميسان اعمالها لصيانة جسر [illegible]

ناحية على الغراف العام

□ بدات بلدية محافظة النجف تنفيذ حملة تبليط واكساء الشوارع المحيطة بمرقد الامام علي (ع) والشوارع للمدينة القديمة .

□ حققت المنشاة العامة لصناعة الزجاج والسيراميك في محافظة الانبار خلال الشهر الماضي انتاج (٩٨٣) طنا من الزجاج والسيراميك .

□ بقرر صيدلة البصرة البالغ عددهم (٥٠) صيدليا الى صرف (٥٠٠) وصفة طبية اسبوعيا مجانا على العوائل المتعففة في المحافظة

صدر مرسوم جمهوري يقضي بمنح عدد من المواطنين شارة ام المعارك تقديراً لموقفهم المتميز في المنازلة الكبرى ام المعارك الخالدة .

مرسوم جمهوري
رقم (٢٥١)

نظراً لموقف المدرجة اسماؤهم في أدناه في ام المعارك ، واستناداً الى احكام قرار مجلس قيادة الثورة ذي الرقم (٢٣٤) لسنة ١٩٩٢ .

رسمنا بما هو آت :

منح المدرجة اسماؤهم في القائمة المرفقة البالغ عددهم (٩٢٠) بدءاً من التسلسل (١) جمعة حسين علاوي وانتهاء بالتسلسل (٩٢٠) احمد حسين عشون ، شارة ام المعارك .

على الوزراء المختصين تنفيذ هذا المرسوم .

كتب ببغداد في اليوم السادس من شهر ربيع الاول لسنة ١٤١٥ هجرية المصادف لليوم الرابع عشر من شهر آب لسنة ١٩٩٤ ميلادية

صدام حسين
رئيس الجمهورية

عشيرة السادة النعيم / التاميم / كركوك

جمعة حسين علاوي وعلي احمد حمود ومحمد حمود احمد وعادي فرحان احمد وعبدالله حسين خنجر وابراهيم صالح خلف وعواد صالح رمضان وحسن بردي خلف ومحمد علي خنجر وخلف علي خنجر ومحمد جمعة حسين وخالد جمعة حسين وابراهيم غانم عطوان ودحام ناصر عمر وعطاالله كردي طعمة وعلي محمد ابراهيم وعلي محمد خنجر وعلي احمد محمد وشحاذة عباس فرحان ومكي زيدان خلف ويوسف عواد خلف وعبدالله بردي خلف وحاتم رحيم ذنون واسماعيل صالح خلف وابراهيم احمد صالح وجاسم حسين علاوي وياسر محمود علاوي وعواد ابراهيم علاوي وسدي ابراهيم علاوي ومحمود صالح علي وطه صالح خلف واحمد طه محسن واسماعيل خليل علاوي وصالح خليل علاوي ومحمد ناظل صالح وخليل اسماعيل عبدالله وهاشم شاكر حميد ومحمد احمد ابراهيم عبدالوهاب وحسين محمد ابراهيم وبدر عباس شحاذة وعلي اسعد شاكر وجبار عباس فرحان ونوري جمعة توفيق وعطاالله علي محمد وخميس زرعة جراد وابراهيم جاسم محمد ورمضان زرعة جراد وجاسم محمد حمد وجاسم محمد ربيع وعبدالله عمر زيدان وعلي حسين محمد ومحمود ربيع حسن ومحمود علو حسن وعبد خلف حسين وخضر احمد عاشور وخلف نجم عبدالله ويونس مطر زرعة واحمد حسين محمد حمد وعبدالمنان خضر زيدان وكامل عجا عبدالله وناظم حسين عبدالله واسماعيل ابراهيم جاسم وحسين مظلوم عبدالله وطه نجم عبدالله وسلمان خضر احمد وشلال جولي خلف وجمعة ابراهيم حسن وابراهيم حبيب حمد وطالب حسين حمد وابراهيم سلطان حنون وجمعة مدلول حمد وحسين حبيب حمد وياسين مدلول حمد وعزيز شكر محمود وعيدان نجم حمد ومحمود احمد جدي ومحمد حسين عنون وعبد شكر محمود ومحمد حسن عنون واحمد عمر محمود ومحمد وسمي حسن ومحسن خالد حمد ومحمود ابراهيم حبيب وحامد رمضان سلطان ومحمد عمر زيدان وعبد حسين حمد وصالح خلف حسين ومحمود شكر صالح وابراهيم طه حسين وعبدالله شهاب حمد ومحمد شهاب حمد ويونس احمد ذياب واحمد صالح غفور ومباح احمد حمادي وابراهيم احمد حمادي ومحمود صالح عذاب وعلي سليمان علي وحسين حمادي وحيسون علي جدوع وحسن ابراهيم احمد وضاحي اسود حسن وحسن ابراهيم حسن وشكر صالح كوار واحمد ابراهيم خلف وجلال سلمان محمد وهلال احمد عاكوب وجاسم محمد زيدان وحميد محمد مصطفى وسليمان يوسف سليمان وجمعة توفيق حسين وفاضل توفيق حسين وطه ابراهيم حسن وخليل ابراهيم احمد وطه ثلج عبد واحمد محمد ابراهيم واحمد حسن صالح وشويش علي حسين وحمد علي حسين وعدنان شويش علي وصابر سليمان احمد وتاجر مهدي صالح وحميد جهاد حسين وعبدالله جهاد حسين وعلي حسين علي مطر واحمد غائب كردي واحمد عادل صالح وحازم ابراهيم كردي وطه صباح جهاد وناعم شحاذة سلوم خلف وهاشم محمد اسماعيل وشيدان خلف محمد وياسين رمضان حسين وياسين جمعة محمد وهادي خلف محمد واحمد خلف مطر ومحل مهدي صالح ومحمد عادل صالح ومزهان علي عباس وساجد علي عباس وحمد علي اجرب واحمد صالح عباس وضاحي صالح عباس وعبد مهدي صالح وخليل حميد عباس وحسن عبدالله حسين وعبدالخالق خالد محمود وشوقي محمود حسين وحسن محيميد علو وكريم علي نصيف وشهاب احمد سلطان وعثمان داود سليم وجاسم عبدالله محمود وكريم حسين غربي وكريم عبدالله عباس ومحمد صالح عباس وسامي جواد علي وياسين حميد صالح وماهر محمد حسين وسلمان محمد حسين وطه حسين علاوي وعبد خليل عبدالخليل وعلي نجم عبدالله علاوي ومحمد صابر سليمان وشهاب احمد سليمان وعلي اسماعيل احمد حسين واحمد محمد عباس

عشيرة البو علي/ التاميم

عشيرة النهيب ـ محافظة التاميم

عشيرة الصايح ـ شمر ـ قضاء داقوق ـ التاميم

عشيرة البو عساف ـ محافظة التاميم

عشيرة البو مفرج ـ محافظة التاميم

عشيرة البطوش ـ التاميم